

CITTÀ DI SAN MAURO TORINESE
ASSESSORATO ALLE POLITICHE EDUCATIVE,
FORMATIVE E SCOLASTICHE

CARTA
dei
SERVIZI DI ASSISTENZA SCOLASTICA

Per gli alunni frequentanti le scuole

ISTITUTO COMPRENSIVO I
(Dirigenza Scolastica, Via Martiri della Libertà 60)

ISTITUTO COMPRENSIVO II
(Dirigenza Scolastica, Via Speranza 40)

INFORMAZIONI RIVOLTE AI GENITORI

ANNO SCOLASTICO 2024/2025



PARTE PRIMA

I SERVIZI

DI ASSISTENZA SCOLASTICA

per le scuole dell'infanzia e primarie

LA REFEZIONE

IL PRE – SCUOLA

IL POST – SCUOLA

IL TRASPORTO

per le scuole secondarie di 1° grado

IL TRASPORTO

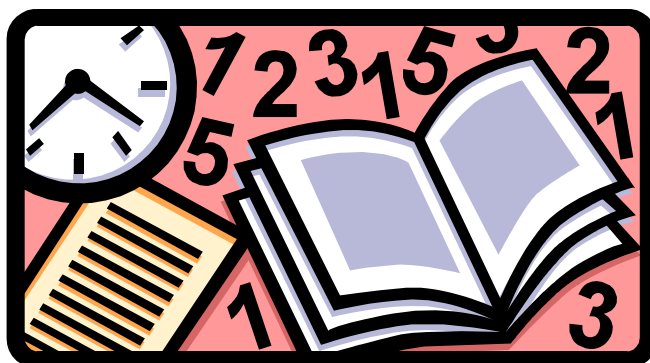

ISCRIZIONE AI SERVIZI

A partire dall'anno scolastico 2022/2023 il Comune di San Mauro Torinese ha attivato il nuovo portale digitale per la gestione dei servizi di assistenza scolastica.

Il portale è raggiungibile al seguente link:

<https://sanmaurotorinese.ecivis.it/>

Gli utenti, già iscritti nell'anno scolastico 2023/2024, e che non abbiano cambiato scuola, verranno iscritti d'ufficio al servizio refezione scolastica nella classe successiva.

Tutti gli altri casi (bambini non iscritti nel precedente anno scolastico, bambini iscritti alla refezione nell'a.s. 2023/2024 ma che abbiano cambiato scuola, bambini già iscritti ai servizi pre, post e trasporto nell'a.s. 2023/2024) le famiglie **devono procedere ad effettuare una nuova iscrizione.**

Per l'autenticazione sul portale e la successiva iscrizione è necessario che uno dei genitori posseda un'identità digitale SPID o utilizzi la Carta d'identità elettronica (CIE).

Di seguito si riporta il link all'elenco dei fornitori del servizio SPID:

<https://www.spid.gov.it/cos-e-spid/come-scegliere-tra-gli-idp/>

Di seguito si riporta il link per ottenere informazioni sulla CIE:

<https://www.cartaidentita.interno.gov.it/la-carta/>

Una volta effettuato l'accesso con una delle modalità di cui sopra, sarà attivata automaticamente una specifica area riservata sul sito per l'utente che avrà effettuato l'accesso, all'interno della quale potrà:

- iscriverne i propri figli ai servizi;
- controllare lo stato dei pagamenti;
- effettuare i pagamenti;
- scaricare la certificazione per la presentazione della dichiarazione dei redditi (disponibile a partire dall'anno 2023 per i pagamenti che saranno effettuati a partire da ottobre 2022. Per i pagamenti precedenti sarà ancora necessario richiedere la certificazione all'ufficio servizi educativi via email);
- leggere le comunicazioni inviate dal Comune alla sua e-mail, ecc..

Si precisa che non saranno accettate domande di iscrizione ai servizi non presentate tramite il portale dei Servizi educativi.

PAGAMENTO DEI SERVIZI

A partire dall'anno scolastico 2022/2023 il Comune, con l'attivazione del portale digitale dei servizi educativi, adempie all'obbligo di legge (D.Lgs. 217/2017, art. 65, comma 2 e D.Lgs. 82/2005, art. 5, comma 1) di ricevere pagamenti unicamente tramite la piattaforma PagoPA.

Pertanto **anche per l'anno scolastico 2024/2025 i servizi di assistenza scolastica dovranno essere pagati unicamente tramite PagoPA**. Sono sospese tutte le altre forme di pagamento, quali bonifici bancari, versamenti postali, addebiti diretti sul c/c bancario e/o postale (SDD), ecc..

Per informazioni sulle modalità di pagamento tramite il sistema PagoPA si rimanda al seguente link:

<https://www.pagopa.gov.it/it/cittadini/dove-pagare/>

Le commissioni saranno quelle stabilite dal singolo prestatore di pagamento scelto e non dipendono dal Comune di San Mauro Torinese.

Verrà emesso con cadenza mensile un avviso di pagamento PagoPA per ciascun servizio usufruito, con allegata una lettera riportante il dettaglio di quanto dovuto.

Detto avviso sarà trasmesso via e-mail all'indirizzo comunicato dal genitore in fase di registrazione e resterà comunque disponibile all'interno dell'area riservata dell'utente sul portale dei servizi di assistenza scolastica.

Sarà possibile anche pagare direttamente all'interno dell'area riservata.

Il bollettino sarà intestato **OBBLIGATORIAMENTE** al genitore che ha effettuato l'iscrizione ai servizi.

Si specifica che l'intestatario bolletta è colui che potrà, eventualmente, beneficiare della detrazione dal reddito della spesa sostenuta per i servizi di assistenza scolastica in sede di presentazione del mod. 730 o similare, ove la normativa del tempo lo consenta.

- Ufficio Servizi Educativi -
REFEZIONE SCOLASTICA



In tutte le scuole dell'infanzia e primarie il servizio di **refezione** scolastica avrà **inizio secondo le tempistiche ed il calendario stabilito dalle competenti Dirigenze Scolastiche e pubblicato sul sito internet del Comune ad inizio settembre.**

Il giorno **17 settembre 2024**, comunque, le scuole saranno chiuse in occasione della Festa Patronale.

Qualora, per motivi di salute, il bambino debba seguire diete speciali per allergie o intolleranze alimentari è necessario presentare un certificato medico all'ufficio Servizi Educativi (si rinvia più avanti all'apposito paragrafo).
L'attivazione della dieta sarà effettuata nell'arco dei sette giorni di refezione successivi alla presentazione della certificazione.

ISCRIZIONE (SCADENZA 31 AGOSTO 2024)

Per informazioni di carattere generale in merito alle modalità d'iscrizione, si rimanda all'apposita sezione all'inizio della Carta del servizio.

All'interno dell'area riservata del portale dei servizi di assistenza scolastica, sarà possibile accedere al modulo di iscrizione per la refezione scolastica.
Il modulo è guidato, nel senso che non permette di completare la procedura di invio nel caso non sia stato inserito o selezionato un dato essenziale.

Nel caso di richiesta di riduzione/esenzione per le casistiche sotto elencate, sarà necessario compilare l'apposita sezione all'interno del modulo d'iscrizione, come specificato nel successivo paragrafo.

Nel caso si rientri successivamente all'iscrizione nelle casistiche di riduzione/esenzione (ad esempio con un nuovo I.S.E.E.), sarà possibile compilare un apposito modulo di riduzione/esenzione e presentare la richiesta.

I bambini di tre anni, al primo anno di scuola dell'infanzia, iniziano ad usufruire della refezione scolastica con tempi differenziati dagli altri bambini: si rende necessario pertanto che ogni famiglia comunichi con un'email a istruzione@comune.sanmaurotorinese.to.it la data esatta di inizio dell'utilizzo del servizio.

RINUNCIA

Gli utenti iscritti al servizio di refezione, che nel corso dell'anno intendessero rinunciare, dovranno presentare, tempestivamente, disdetta scritta via e-mail a istruzione@comune.sanmaurotorinese.to.it.

Il ritardo nel pagamento non equivale all'automatica rinuncia al servizio.

- Ufficio Servizi Educativi -

TARIFFE

Le tariffe relative all'anno scolastico 2024/2025 sono riportate nella tabella di cui sotto.

In ogni caso le quote massime di contribuzione sono:

- per la scuola dell'infanzia: € 6,10 a pasto
- per la scuola primaria: € 6,50 a pasto

L'ufficio competente provvederà a conteggiare le somme per i pasti prenotati, avvalendosi della collaborazione delle strutture scolastiche.

Quindi, nel caso in cui un bambino al momento della prenotazione del pasto sia presente e non dichiari espressamente che sarà assente al momento del pasto, sarà comunque tenuto al pagamento del corrispettivo dovuto, pur non avendo fruito del servizio mensa.

Le quote sopra indicate non saranno applicate alle famiglie in possesso dei requisiti sotto elencati per la riduzione delle tariffe.

Per l'applicazione delle riduzioni e delle esenzioni per cui è necessario presentare l'I.S.E.E., il Comune acquisirà automaticamente e mensilmente gli I.S.E.E. dal sito INPS e procederà ad applicare la tariffa corrispondente per il mese successivo.

In caso l'utente non abbia I.S.E.E. in corso di validità, si applicherà la tariffa massima.

L'istanza di esenzione, ove completa della documentazione prescritta successivamente, verrà applicata per l'intero anno scolastico di riferimento, a condizione del permanere del valore I.S.E.E., che verrà mensilmente acquisito come sopra indicato. Verrà verificato il possesso dei prescritti requisiti e, ove ne sia accertata l'assenza, verrà recuperata la differenza in riferimento alla tariffa prevista per la fascia I.S.E.E. corrispondente.

In particolare:

È prevista la riduzione per le famiglie residenti in San Mauro Torinese il cui valore I.S.E.E. non superi l'importo di € 35.000,00, così come dettagliato nel prospetto tariffario più avanti riportato.

È prevista l'esenzione della quota di contribuzione per i bambini, residenti in San Mauro Torinese, affetti da handicap in situazione di gravità (Legge 104/1992, art. 3, comma 3), indipendentemente dal valore I.S.E.E..

È prevista l'applicazione della quota minima per i minori in affidamento familiare residenti in San Mauro T.se, debitamente documentato, indipendentemente dal valore I.S.E.E. e dalla residenza della famiglia affidataria.

È prevista, vista la particolare situazione, l'esenzione per i profughi ucraini e gli ospiti presso strutture socio-assistenziali presenti sul territorio sanmaurese, dalle stesse segnalati, indipendentemente dal valore I.S.E.E..

- Ufficio Servizi Educativi -

Quando sono ammessi al nido (anche in convenzione), alle scuole dell'infanzia (anche in convenzione ed anche alle sezioni primavera) e alle primarie statali due o più fratelli la retta stabilita è corrisposta per intero dal figlio minore di età, mentre viene applicata in ragione dell'80% della tariffa spettante per gli altri fratelli.

È prevista l'esenzione, purché l'I.S.E.E. risulti di valore non superiore alla seconda fascia, per i casi certificati dai Servizi Sociali residenti in San Mauro Torinese, ivi compresi i nuclei familiari a reddito zero, anche se ricevono contributi sufficienti per il minimo vitale.

I cittadini che intendano richiedere questa forma di esenzione, sono obbligati, nel caso non ne fossero già in possesso, a richiedere la relazione ai Servizi Sociali entro la data di scadenza per l'iscrizione al servizio (31/08/2024). In difetto verrà loro applicata unicamente la riduzione della fascia I.S.E.E. corrispondente.

Per i non residenti:

È prevista:

- a) L'applicazione della quota minima per i minori in affidamento familiare non residenti, debitamente documentato, indipendentemente dal valore I.S.E.E. della famiglia affidataria purché residente in San Mauro Torinese; in caso di minori in affido residenti in un Comune del distretto C.I.S.A., si provvederà a chiedere al Comune di residenza il rimborso della differenza tra la quota massima e la cifra effettivamente pagata (come previsto dalla deliberazione n. 6 del 7/11/2005 dell'Assemblea Consortile del C.I.S.A.);
- b) L'esenzione, vista la particolare situazione, per i profughi ucraini e gli ospiti presso strutture socio-assistenziali presenti sul territorio sanmaurese, dalle stesse segnalati, indipendentemente dal valore I.S.E.E.;
- c) Ai richiedenti non residenti e non rientranti nelle fattispecie di cui ai punti precedenti sarà applicata la quota massima.

Nella pagina seguente si elenca lo schema dettagliato delle tariffe.

TARIFFE E FASCE I.S.E.E.

VALORE I.S.E.E.	<u>REFEZIONE INFANZIA</u> Costo a pasto	<u>REFEZIONE PRIMARIA</u> Costo a pasto
Fino ad un I.S.E.E. di € 3.100,00 TARIFFA RIDOTTA	€ 1,80	€ 2,00
Da un I.S.E.E. di € 3.100,01 fino a € 6.000,00 TARIFFA RIDOTTA	€ 2,90	€ 3,20
Da un I.S.E.E. di € 6.000,01 fino a € 10.000,00 TARIFFA RIDOTTA	€ 4,45	€ 4,90
Da un I.S.E.E. di € 10.000,01 fino a € 25.000,00 TARIFFA RIDOTTA	€ 5,10	€ 5,60
Da un I.S.E.E. di € 25.000,01 fino a € 35.000,00 TARIFFA RIDOTTA	€ 5,30	€ 5,80
Oltre un I.S.E.E. di € 35.000,01 TARIFFA PIENA	€ 6,10	€ 6,50

Cenni sul servizio

Il menù ma non solo qualità ambiente educazione alimentare

Il menù proposto, sia estivo che invernale, rispecchia il modello tradizionale: un primo, un secondo con contorno, frutta o dessert, pane e prevede un'adeguata rotazione tale da garantire una buona varietà di piatti, evitare squilibri nutrizionali e monotonia dei sapori.

Eventuali modifiche al menù saranno comunicate con l'esposizione di un avviso nella bacheca delle scuole.

Nella formulazione del menù si è tenuto conto non solo del corretto bilanciamento dei nutrienti ma anche dell'indice di gradibilità dei piatti da parte dei giovani utenti e dell'accoglimento di proposte e suggerimenti che negli anni sono pervenute all'Ufficio da parte del personale docente rappresentante di ogni plesso scolastico, dal Servizio di Nutrizione e Dietetica responsabile per l'A.S.L. di riferimento, dai rappresentanti designati dai Consigli di Istituto in rappresentanza delle famiglie.

A decorrere dall'anno scolastico 2017/2018, a seguito della deliberazione del Consiglio comunale della Città, n. 27 del 10 aprile 2017, è stata costituita la Commissione comunale mensa scolastica composta da rappresentanti del Comune, della Scuola e dei genitori degli alunni utenti del servizio, appositamente regolamentata, *al fine di assicurare il dialogo ed il confronto per il continuo miglioramento del servizio di refezione scolastica. La Commissione svolgerà un ruolo di collegamento tra l'utenza e l'Amministrazione comunale, di monitoraggio del servizio svolgendo un ruolo consultivo e prepositivo, potrà inoltrare proposte di miglioramento e segnalare eventuali carenze, così favorendo la partecipazione e la trasparenza nella gestione del servizio.*

L'obiettivo è offrire al bambino un piatto semplice ed appetibile, l'attenzione è rivolta alla scelta di alimenti che consideriamo importanti per la salute, anche se talvolta possono non riscontrare il gusto dei giovani utenti.

Le derrate utilizzate per il confezionamento del pasto rispettano lo standard qualitativo e le caratteristiche merceologiche previste dal Capitolato Speciale d'Appalto oltre ad essere conformi ai requisiti previsti dalle vigenti Leggi in materia.

I prodotti alimentari utilizzati sono della migliore qualità in commercio e provenienza prevalentemente italiana, privilegiando i fornitori di prodotti e di marchi di qualità; si predilige l'utilizzo di prodotti di stagione; all'occorrenza vengono utilizzati prodotti surgelati e prodotti di IV gamma.

La qualità delle materie prime è arricchita con l'introduzione nel menù di prodotti biologici, I.G.P., D.O.P., S.T.G., prodotti tipici del paniere, prodotti del commercio equo solidale. I prodotti BIOlogici, in conformità alla normativa di riferimento, escludono l'utilizzo di concimi chimici, pesticidi, antiparassitari e organismi geneticamente modificati (O.G.M.).

Il metodo di cottura è caratterizzato dall'assenza di frittura e dall'utilizzo esclusivo dell'olio extra vergine d'oliva in tutte le preparazioni, limitando, su invito dell'A.s.l., *il contenuto di sale sia nelle preparazioni sia nei condimenti visto il crescente interesse alla riduzione del sale nell'alimentazione come strategia preventiva.*

- Ufficio Servizi Educativi -

L'A.s.l. competente, inoltre, *al fine di prevenire gli eccessi alimentari, consiglia di fornire piccole quantità di bis a fine pasto, cioè dopo che i bambini abbiano consumato, o quantomeno assaggiato, tutte le portate così da promuovere l'educazione nutrizionale ed il consumo di pasti equilibrati.*

Tutto il processo produttivo è tenuto sotto controllo da rigorose procedure che assicurano il confezionamento e la somministrazione di pasti igienicamente sicuri.

ACQUA DI RETE: già dall'anno scolastico 2008/09 è stato attuato, a salvaguardia dell'ambiente, il passaggio nelle scuole dall'acqua oligominerale in bottiglia all'acqua di rete dell'acquedotto per accompagnare i pasti. La ragione di tale scelta è stata operata di comune accordo tra personale docente, genitori rappresentanti di classe e amministrazione comunale e fonda le sue radici nella convinzione di educare al consumo consapevole dell'acqua dell'acquedotto perché, in tal modo, si contribuisce in modo significativo a salvaguardare l'ambiente in cui viviamo.

Consumare "acqua del rubinetto" significa infatti ridurre la quantità di plastica in circolazione nonché l'inquinamento atmosferico dovuto all'emissione di sostanze nocive provocate dalla produzione, trasporto e successivo smaltimento delle bottiglie.

L'acqua, già controllata dall'acquedotto, è ulteriormente monitorata mediante analisi chimiche/microbiologiche.

FRUTTA: al fine di incentivarne il consumo, è consegnata e distribuita, pronta al consumo, durante l'intervallo mattutino in luogo di quella destinata alla consumazione all'ora del pranzo.

Anche le alternative proposte, quali ad esempio le mousse di frutta, che non necessitano del mantenimento di prescritte temperature, sono distribuite al mattino nell'ottica di educare i bambini e ragazzi ad un consumo quantitativo e qualitativo consapevole dello spuntino che, laddove equilibrato al pasto, consente loro di arrivare all'ora di pranzo con il giusto appetito.

RIDUZIONE PLASTICA: sempre nel rispetto dell'ambiente e per la salvaguardia dello stesso, già da diversi anni è stata introdotta in tutte le scuole la stoviglieria monouso (piatti, posate, bicchieri, tovaglioli, tovagliette e sacchetti) di materiale biodegradabile conferibile nella frazione organica, con conseguente notevole riduzione dell'impatto ambientale.

AMBIENTE: l'attenzione all'ambiente passa anche attraverso l'individuazione di ditte incaricate delle varie forniture e servizi che, ad esempio, utilizzino automezzi a basso impatto ambientale, che attuino programmi di riduzione degli imballi, che riducano al massimo i passaggi intermedi di filiera dal produttore al consumatore, che posseggano certificazioni ambientali, che utilizzino detersivi ecocompatibili, ecc. ecc..

Inoltre il Comune di San Mauro Torinese attua già da svariati anni, anche all'interno del servizio di refezione scolastica, la raccolta differenziata dei rifiuti urbani.

Il menù estivo ed invernale saranno pubblicati sul sito del Comune di San Mauro Torinese e disponibili presso gli uffici comunali, affissi nelle bacheche delle scuole, nei primi giorni di scuola, a settembre 2024.

Menù speciali per allergie/intolleranze o motivi etico-religiosi

- Ufficio Servizi Educativi -

Particolare attenzione è riservata alla preparazione delle diete speciali per bambini, insegnanti ed operatori che presentano **allergie o intolleranze alimentari**.

Per l'anno scolastico 2024/2025 saranno garantite le seguenti situazioni:

- richiesta temporanea dieta speciale per sospetta allergia alimentare (modulo 1A Regione Piemonte);
- richiesta dieta speciale per allergia alimentare accertata (modulo 1B Regione Piemonte);
- richiesta dieta speciale per intolleranza alimentare (modulo 1C Regione Piemonte).

I certificati medici hanno validità annuale pertanto all'atto della domanda, oppure successivamente via email a istruzione@comune.sanmaurotorinese.to.it andrà prodotto il nuovo certificato rilasciato dal pediatra o dal medico curante redatto su apposita modulistica di cui alla nota della Regione Piemonte n. 27285 del 18/08/2008.

La modulistica è reperibile all'indirizzo:

<https://www.regione.piemonte.it/web/temi/sanita/sostegno-alle-cure/mense-scolastiche-richieste-per-diete-speciali>

PER RAGIONI ORGANIZZATIVE, NON SI ACCETTERANNO DIETE PER SITUAZIONI PARTICOLARI, ANCHE DI SALUTE, DIVERSE DA QUELLE SOPRA INDICATE, NÉ CERTIFICATI MEDICI DI QUALSIASI ALTRO GENERE.

Saranno soddisfatte anche le richieste di variazione per **motivi etico-religiosi**. In tal caso è sufficiente che si richieda, all'atto della compilazione del modulo l'alternativa del piatto non gradito.

Per l'anno scolastico 2024/2025 saranno previste unicamente le seguenti alternative:

- menù senza carne;
- menù senza carne e senza pesce;
- menù senza carne di maiale.

NON SARANNO EROGATI ALTRI MENÙ DIFFERENTI RISPETTO A QUELLI SOPRA INDICATI

L'attivazione della dieta sarà effettuata nell'arco dei sette giorni di refezione successivi alla presentazione della certificazione.

Si sottolinea, inoltre, che l'Amministrazione Comunale provvede alla fornitura di tutti gli alimenti che necessitano per la preparazione del "menù speciale", ivi inclusi gli alimenti per soggetti affetti da celiachia, con approvvigionamento degli stessi da prontuario AIC, oppure che siano stati notificati ai sensi di legge, senza alcun onere aggiuntivo per la famiglia che ne ha presentato richiesta.

- Ufficio Servizi Educativi -

SCUOLE INFANZIA E PRIMARIE: confezionamento e qualità del pasto

Il pasto, di produzione giornaliera, è interamente preparato nelle cucine scolastiche sanmauresi dalle cuoche e cuochi comunali, unitamente al servizio di dietetica, che, consapevoli dell'importanza del lavoro svolto, operano cercando di coniugare responsabilità ed atteggiamento materno, al fine di soddisfare il più possibile l'esigenza alimentare dei bambini.

Alla data di redazione del presente documento è in corso di svolgimento la gara d'appalto per l'affidamento della fornitura delle derrate alimentari e generi non alimentari utilizzati per il servizio di refezione ad azienda in possesso di certificazioni di qualità, specializzata ed operante nel settore della ristorazione scolastica/collettiva.

Alla data di redazione del presente documento è in corso di svolgimento la procedura di affidamento del servizio della **distribuzione del pasto** nelle scuole dell'infanzia e primarie.

Questo affidamento consente il mantenimento della gestione diretta, ovvero con cuoche e cuochi comunali che preparano il pasto nelle cucine scolastiche sanmauresi supportati dal servizio di dietetica.

Il servizio viene monitorato, oltre che dal medesimo gestore, dal personale comunale che si avvale, anche, della collaborazione del personale scolastico.



SERVIZIO DI PRE - SCUOLA **Scuole dell'Infanzia e Primarie Statali**

Il servizio di **pre-scuola** garantisce l'ingresso anticipato degli alunni nell'edificio scolastico (ore 7.30).

Il servizio ha luogo in tutti i plessi scolastici dove ci sia la richiesta di almeno 5 utenti, di norma a partire dal 2° giorno di scuola.

Per quanto riguarda la scuola "E. Morante", in cui nello stesso edificio convivono scuola dell'infanzia e primaria, il servizio viene attivato in presenza di almeno 5 iscritti (indipendentemente dall'appartenenza alla scuola primaria o dell'infanzia, dato che il servizio utilizza gli stessi spazi ed educatori).

Nel caso in cui, in corso d'anno, il numero degli iscritti scendesse al di sotto delle condizioni numeriche richieste per l'attivazione è facoltà dell'Amministrazione sospendere il servizio.

MODALITÀ DEL SERVIZIO E TARIFFE

Il servizio è affidato in appalto a Cooperativa/Ditta specializzata ed operante nel settore delle attività educative e ricreative.

Il costo a carico dell'utenza – dieci mensilità (settembre/giugno) - è di:

- **€ 18,00 mensili** per la frequenza a **tempo pieno**;

- **€ 11,00 mensili** per la frequenza a **tempo parziale**.

Si intende frequenza a tempo parziale una frequenza fino a 10 giorni al mese.

La tariffa viene conteggiata mensilmente in base al numero effettivo delle presenze al servizio.

L'assenza completa per un intero mese comporta comunque l'applicazione della retta a tempo parziale.

Non sono previste riduzioni per il secondo - terzo figlio, ecc.

L'accesso al servizio non è legato allo svolgimento, da parte delle famiglie richiedenti, di attività lavorativa.

ISCRIZIONE (SCADENZA 31 AGOSTO 2024)

Per informazioni di carattere generale in merito alle modalità d'iscrizione, si rimanda all'apposita sezione all'inizio della Carta del servizio.

All'interno dell'area riservata del portale dei servizi di assistenza scolastica, sarà possibile accedere al modulo di iscrizione per il servizio di pre-scuola.

Il modulo è guidato, nel senso che non permette di finalizzare l'invio in caso non sia stato inserito o selezionato un dato essenziale.

Si ricorda alla famiglia di comunicare, contestualmente, la scelta del servizio all'insegnante o alla scuola.

Potranno accedere al servizio coloro per i quali sarà accertato in sede di iscrizione

- Ufficio Servizi Educativi -

l'insussistenza di insoluti riguardanti i servizi di assistenza scolastica relativi agli anni scolastici precedenti (eccetto il servizio di refezione scolastica). **In caso di presenza di insoluti, l'iscrizione sarà subordinata al preventivo ripianamento del debito.**

Prima di iniziare la frequenza del servizio è necessario che la famiglia si accerti in merito all'attivazione dello stesso nel plesso interessato. Sarà data informazione riguardo alle sedi con il servizio attivato sul portale dei servizi di assistenza scolastica.

Si precisa che l'utente è tenuto al pagamento della tariffa indipendentemente dalla frequenza al servizio.

RINUNCIA

Gli utenti iscritti al servizio di pre-scuola, che nel corso dell'anno intendessero rinunciare, dovranno presentare disdetta scritta via email all'Ufficio Servizi Educativi all'indirizzo istruzione@comune.sanmaurotorinese.to.it entro la prima settimana del mese da cui decorre la non fruizione del servizio, senza l'utilizzo dello stesso durante tale periodo (esempio: se il bambino inizia a non frequentare dal mese di aprile, la disdetta scritta dovrà pervenire entro e non oltre il 7 aprile ed in tale lasso di tempo - dal 1° al 7 aprile- non si dovrà aver utilizzato il servizio); in caso contrario dovrà essere pagata la quota per tutti i mesi, inclusi quelli di mancata frequenza (NON hanno validità le comunicazioni verbali ad operatori scolastici, insegnanti, educatori, etc.).

Il ritardo nel pagamento non equivale all'automatica rinuncia al servizio.

SERVIZIO DI POST - SCUOLA
Scuole dell'Infanzia e Primarie statali

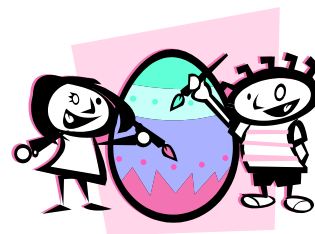

Il post-scuola è un servizio pomeridiano che ha luogo oltre l'orario scolastico (dalle ore 16.00 alle 17.30 per le scuole dell'infanzia, dalle 16.30 alle 18.00 per le scuole primarie) e che consente ai genitori di poter contare sulla sicurezza del loro figlio all'interno di un ambiente sereno e stimolante.

Le famiglie sono tenute a rispettare in modo scrupoloso l'orario del servizio; in caso di ritardi ricorrenti nel prelievo dei bambini, potranno essere addebitati alla famiglia i maggiori costi sostenuti dall'Ente.

Il servizio è affidato in appalto a Cooperativa/Ditta specializzata ed operante nel settore delle attività educative e ricreative.

MODALITÀ DEL SERVIZIO E TARIFFA

Il servizio ha luogo in tutti i plessi scolastici dove ci sia la richiesta di almeno 5 utenti, di norma a partire dal primo giorno in cui la scuola effettui la giornata intera.

Nel caso in cui, in corso d'anno, il numero degli iscritti scendesse al di sotto delle condizioni numeriche richieste per l'attivazione è facoltà dell'Amministrazione sospendere il servizio.

Per usufruire di tale servizio è prevista una quota:

- di **€ 27,00 mensili** – dieci mensilità (settembre /giugno) - per la frequenza a **tempo pieno**;
- di **€ 37,00 mensili** – dieci mensilità (settembre /giugno) - per la frequenza a **tempo pieno con merenda** (solo scuole dell'infanzia);
- di **€ 16,00 mensili** – dieci mensilità (settembre/giugno) - per la frequenza a **tempo parziale**;
- di **€ 21,00 mensili** – dieci mensilità (settembre/giugno) - per la frequenza a **tempo parziale con merenda** (solo scuole dell'infanzia).

Si intende frequenza a tempo parziale una frequenza fino a 10 giorni al mese.

La tariffa viene conteggiata mensilmente in base al numero effettivo delle presenze al servizio.

L'assenza completa per un intero mese comporta comunque l'applicazione della retta a tempo parziale.

Non sono previste riduzioni per il secondo - terzo figlio, ecc.

L'accesso al servizio non è legato allo svolgimento, da parte delle famiglie richiedenti, di attività lavorativa.

- Ufficio Servizi Educativi -

ISCRIZIONE (SCADENZA 31 AGOSTO 2024)

Per informazioni di carattere generale in merito alle modalità d'iscrizione, si rimanda all'apposita sezione all'inizio della Carta del servizio.

All'interno dell'area riservata del portale dei servizi di assistenza scolastica, sarà possibile accedere al modulo di iscrizione per il servizio di post-scuola.

Il modulo è guidato, nel senso che non permette di finalizzare l'invio in caso non sia stato inserito o selezionato un dato essenziale.

Si ricorda alla famiglia di comunicare, contestualmente, la scelta del servizio all'insegnante o alla scuola.

Potranno accedere al servizio coloro per i quali sarà accertato in sede di iscrizione l'insussistenza di insoluti riguardanti i servizi di assistenza scolastica relativi agli anni scolastici precedenti (eccetto il servizio di refezione scolastica). **In caso di presenza di insoluti, l'iscrizione sarà subordinata al preventivo ripianamento del debito.**

Prima di iniziare la frequenza del servizio è necessario che la famiglia si accerti in merito all'attivazione dello stesso nel plesso interessato. Sarà data informazione riguardo alle sedi con il servizio attivato sul portale dei servizi di assistenza scolastica.

Si precisa che l'utente è tenuto al pagamento della tariffa indipendentemente dalla frequenza al servizio.

RINUNCIA

Gli utenti iscritti al servizio di pre-scuola, che nel corso dell'anno intendessero rinunciare, dovranno presentare disdetta scritta via email all'Ufficio Servizi Educativi all'indirizzo istruzione@comune.sanmaurotorinese.to.it entro la prima settimana del mese da cui decorre la non fruizione del servizio, senza l'utilizzo dello stesso durante tale periodo (esempio: se il bambino inizia a non frequentare dal mese di aprile, la disdetta scritta dovrà pervenire entro e non oltre il 7 aprile ed in tale lasso di tempo - dal 1° al 7 aprile- non si dovrà aver utilizzato il servizio); in caso contrario dovrà essere pagata la quota per tutti i mesi, inclusi quelli di mancata frequenza (NON hanno validità le comunicazioni verbali ad operatori scolastici, insegnanti, educatori, etc.).

Il ritardo nel pagamento non equivale all'automatica rinuncia al servizio.

Distribuzione della merenda nelle scuole dell'infanzia statali

Per i bambini iscritti al servizio di post-scuola delle scuole dell'infanzia statali di San Mauro Torinese, **ove i genitori ne abbiano fatto espressa richiesta all'atto di iscrizione al servizio**, l'Amministrazione Comunale ripropone, come ogni anno scolastico, la distribuzione a pagamento della merenda con le modalità sotto specificate.

Merenda: ore 16.30

La merenda consumata a scuola ha le stesse caratteristiche qualitative del pasto principale.

Prevede l'assunzione di alimenti leggeri, come da menù, per consentire al bambino di arrivare al pasto serale con un giusto appetito prima che questo si trasformi in senso di fame.

Usufruire della merenda a scuola significa fare uno spuntino equilibrato al pasto, privo di merendine confezionate o cibi troppo ricchi di grassi.

La merenda rappresenta assieme alla colazione un momento importante nella giornata alimentare del

- Ufficio Servizi Educativi -

bambino tanto che l'Istituto Nazionale di Ricerca per gli Alimenti e la Nutrizione (INRAN – Roma 2005) ha elaborato *“L’ora della merenda: il decalogo per crescere sani”*.

Ecco le 10 regole del “Merendometro”:

- 1) *Per avere un'alimentazione equilibrata fai 5 pasti al giorno: prima colazione, merenda di metà mattina, pranzo, merenda pomeridiana e cena.*
- 2) *Fare merenda è una buona abitudine: non saltarla. “Mangiucchiare” continuamente tutto il giorno, invece, è sbagliato.*
- 3) *La merenda è un piccolo pasto. Deve fornire il 5-7% di tutta l'energia che ti serve ogni giorno.*
- 4) *Se non sei soprappeso, dopo aver fatto attività sportiva puoi fare una merenda più ricca.*
- 5) *La merenda deve solo “ricaricarti”. Non deve farti arrivare troppo sazio al pasto successivo, ma neanche troppo affamato. Tra la merenda e il pranzo (o la cena) devono passare almeno due ore.*
- 6) *Varia spesso la tua merenda, in modo da variare anche i nutrienti che ti fornisce: una porzione di frutta fresca, o un frullato, o una merendina, o uno yogurt, o un piccolo panino dolce o salato, o 3-4 biscotti.*
- 7) *Ricorda che sui prodotti confezionati, come le merendine dolci da forno, puoi leggere in etichetta il valore nutritivo. Ad esempio, una merendina può contenere mediamente da 120 a 200 kcal. Leggere l'etichetta ti aiuterà a mangiarne la quantità giusta.*
- 8) *Goditi la tua merenda. Cerca di non mangiarla mentre studi o guardi la tv.*
- 9) *Muoviti il più possibile: cammina, corri, sali le scale di casa a piedi, fai giochi di movimento. Così potrai tenerti sempre in forma.*
- 10) *Controlla regolarmente il peso e l'altezza. Con il merendometro potrai stabilire se il tuo peso è giusto.*

Per iscriversi al servizio è necessario indicare sul modulo d'iscrizione al Post-scuola la volontà di avvalersi della merenda.

La distribuzione inizierà contemporaneamente al servizio di post scuola ed avrà durata per tutto l'anno scolastico.

In caso di frequenza a tempo parziale al post scuola, la quota fissa mensile è di € 5,00 (già conteggiati nelle quote sopra indicate).

In caso di frequenza a tempo pieno al post scuola, la quota fissa mensile è di € 10,00 (già conteggiati nelle quote sopra indicate).

La quota fissa mensile sarà aggiunta ad integrazione della tariffa del post scuola

Potranno accedere al servizio coloro per i quali sarà accertato in sede di iscrizione l'insussistenza di insoluti riguardanti i servizi di assistenza scolastica relativi agli anni scolastici precedenti (eccetto il servizio di refezione scolastica). **In caso di presenza di insoluti, l'iscrizione sarà subordinata al preventivo ripianamento del debito.**



TRASPORTO SCUOLE PRIMARIE e SECONDARIE DI 1° GRADO STATALI

IL SERVIZIO

Il servizio scuolabus riguarda esclusivamente bambini e ragazzi frequentanti le scuole **primarie** (elementari) e **secondarie di 1° grado** (medie) di San Mauro Torinese.

Il servizio è affidato al Consorzio A.A.T. Azienda Autonoleggio Torino - Consorzio Società Cooperativa – Via Novara 6 – Torino.

Tale servizio avrà inizio, con modalità differenziate in relazione agli orari scolastici adottati dalle Dirigenze Scolastiche, di norma **a partire dal secondo giorno di scuola.**

Qualora alcuni bambini frequentassero, nel primo periodo, la scuola con orario ridotto rispetto a tutti gli altri alunni, questi utilizzeranno lo scuolabus all'uscita da scuola secondo i termini di cui sopra.

Si precisa che il servizio non viene erogato per le entrate e le uscite intermedie, come anche anticipate e/o posticipate, rispetto all'orario consueto di inizio e termine delle lezioni ed altresì negli orari di ingresso anticipato per frequenza al pre scuola ed uscita posticipata per frequenza al post scuola.

I percorsi sono programmati con criteri di razionalità tali da rappresentare la soluzione meno dispersiva e più diretta possibile al raggiungimento delle sedi scolastiche interessate.

La loro programmazione e conseguente individuazione della fermata da parte dell'utente devono tendere alla riduzione dei tempi di permanenza degli alunni sul mezzo, tenuto conto dell'esigenza di soddisfare il maggior numero possibile di richieste.

Il prospetto dei percorsi degli scuolabus è disponibile presso l'ufficio Servizi Educativi e sul sito Internet Comunale, nonché sul portale dei servizi di assistenza scolastica; si tenga comunque presente che le fermate sono contraddistinte sul territorio con apposita segnaletica stradale.

Il Comune si riserva di non attivare una o più linee di trasporto scolastico in relazione al numero delle istanze pervenute.

UTILIZZO AUTONOMO DEL SERVIZIO DA PARTE DEI MINORI DI 14 ANNI – DECRETO LEGGE 16 OTTOBRE 2017, N. 148, ART. 19-BIS - LEGGE 4 DICEMBRE 2017 N. 172

L'articolo 19-bis del decreto legge 16 ottobre 2017 n. 148, convertito in Legge 4 dicembre 2017, n. 172 ha previsto che i genitori, i tutori ed i soggetti affidatari dei minori di 14 anni, in considerazione dell'età, del grado di autonomia e dello specifico contesto, possano autorizzare l'utilizzo autonomo del servizio Scuolabus da parte dei minori di 14 anni esonerando, con detta autorizzazione, l'Ente pubblico gestore del servizio dalla responsabilità connessa all'adempimento dell'obbligo di vigilanza nella salita e discesa dal mezzo e nel tempo di sosta alla fermata utilizzata, anche al ritorno dalle attività scolastiche.

- Ufficio Servizi Educativi -

Tale autorizzazione, affinché Vs. figlio possa recarsi a casa da solo dalla fermata scuolabus, è da esprimere all'atto della compilazione della domanda online.

ISCRIZIONE (SCADENZA 31 AGOSTO 2024)

Per informazioni di carattere generale in merito alle modalità d'iscrizione, si rimanda all'apposita sezione all'inizio della Carta del servizio.

All'interno dell'area riservata del portale dei servizi di assistenza scolastica, sarà possibile accedere al modulo di iscrizione per il servizio di trasporto scolastico.

Il modulo è guidato, nel senso che non permette di finalizzare l'invio in caso non sia stato inserito o selezionato un dato essenziale.

Si ricorda alla famiglia di comunicare la scelta del servizio all'insegnante o alla scuola.

Potranno accedere al servizio coloro per i quali sarà accertato in sede di iscrizione l'insussistenza di insoluti riguardanti i servizi di assistenza scolastica relativi agli anni scolastici precedenti (eccetto il servizio di refezione scolastica). **In caso di presenza di insoluti, l'iscrizione sarà subordinata al preventivo ripianamento del debito.**

Riscontrato che l'eventuale accettazione è, di norma, trasmessa ad anno scolastico iniziato, si precisa che fino a tal momento chi ha presentato regolare domanda può utilizzare lo scuolabus, con addebito della quota dovuta.

LE TARIFFE

a carico degli utenti, nove mensilità (ottobre/giugno), sono di

- € 17,50 mensili fino ad un I.S.E.E. di € 9.296,22
- € 21,00 mensili da un I.S.E.E. di € 9.296,23 a € 15.000,00
- € 31,50 mensili oltre un I.S.E.E. di € 15.000,00
- € 40,00 mensili utenti non residenti in San Mauro Torinese, indipendentemente dall'ISEE.

Non sono previste riduzioni per il secondo - terzo figlio, ecc.

Si precisa che:

- l'utente è tenuto al pagamento della tariffa indipendentemente dall'effettivo utilizzo del servizio;
- le tariffe a carico dell'utenza sono forfettarie, pertanto, qualora il servizio venisse interrotto per cause di forza maggiore (es. sciopero o assemblee sindacali del personale docente e non, motivi straordinari e urgenti, etc.), non si procederà ad alcun rimborso.

Sono previste le seguenti esenzioni:

- le esenzioni totali richieste e certificate dai Servizi Sociali per i residenti in San Mauro T.se subordinate alla presentazione dell'attestazione I.S.E.E.. I cittadini che intendano richiedere questa forma di esenzione, sono obbligati, nel caso non ne fossero già in possesso, a richiedere la relazione ai Servizi Sociali entro la data di

- Ufficio Servizi Educativi -

scadenza per l'iscrizione al servizio **(31/08/2024)**. In difetto verrà loro applicata unicamente la riduzione della fascia I.S.E.E. corrispondente.

- le esenzioni totali per i minori ospiti presso strutture socio-assistenziali presenti sul territorio sanmaurese, dalle stesse segnalati, indipendentemente dalla residenza e dal valore I.S.E.E.
- la gratuità tariffaria ai minori in affidamento familiare - debitamente documentato - siano essi residenti in San Mauro T.se a prescindere dalla residenza della famiglia affidataria oppure non residenti purché la famiglia affidataria sia residente in San Mauro T.se, indipendentemente dal valore I.S.E.E., in ottemperanza della deliberazione del C.I.S.A. n. 6/2005
- la fruizione gratuita per gli studenti della scuola dell'obbligo residenti in San Mauro T.se in situazione di handicap certificati L. 104/1992 dei servizi di trasporto ed accompagnamento (verificatane la necessità) sugli scuolabus comunali o in gestione esternalizzata.

Per l'applicazione delle riduzioni e delle esenzioni per cui è necessario presentare l'I.S.E.E., il Comune acquisirà automaticamente e mensilmente gli I.S.E.E. dal sito INPS e procederà ad applicare la tariffa corrispondente per il mese successivo.

In caso l'utente non abbia I.S.E.E. in corso di validità, si applicherà la tariffa massima.

L'istanza di esenzione, ove completa della documentazione prescritta successivamente, verrà applicata per l'intero anno scolastico di riferimento, a condizione del permanere del valore I.S.E.E., che verrà mensilmente acquisito come sopra indicato. Verrà verificato il possesso dei prescritti requisiti e, ove ne sia accertata l'assenza, verrà recuperata la differenza in riferimento alla tariffa prevista per la fascia I.S.E.E. corrispondente.

RINUNCIA

Gli utenti iscritti al servizio di trasporto che nel corso dell'anno non intendessero più usufruirne, dovranno presentare disdetta scritta, con allegato il tesserino, all'ufficio Servizi Educativi entro la prima settimana del mese da cui decorre la non fruizione del servizio, senza l'utilizzo dello stesso durante tale periodo (esempio: se il bambino inizia a non frequentare dal mese di aprile, la disdetta scritta dovrà pervenire entro e non oltre il 7 aprile ed in tale lasso di tempo -dal 1° al 7 aprile- non si dovrà aver utilizzato il servizio); in caso contrario dovrà essere pagata la quota per tutti i mesi, inclusi quelli di mancata frequenza (NON hanno validità le comunicazioni verbali ad operatori scolastici, autisti, insegnanti, educatori, etc.).

Il ritardo nel pagamento non equivale all'automatica rinuncia al servizio.

CORSI DI ACQUATICITÀ E VISITE DI ISTRUZIONE

Anche per l'anno scolastico 2024/2025, il Comune in accordo con le Istituzioni scolastiche, organizzerà durante l'orario scolastico il servizio del nuoto presso la piscina S. Allende e Gramsci. In tal caso, gli scuolabus comunali saranno messi a disposizione durante la mattinata con modalità ed orari concordati tra gli uffici competenti, con costo a carico del Comune.

Il servizio verrà gestito mediante appalto alla medesima Ditta di trasporto affidataria del servizio scuolabus.

Per le visite d'istruzione, richieste dagli Istituti comprensivi, da effettuarsi ad una distanza massima di km. 50 dal plesso interessato, il Comune mette a disposizione, mediante la Ditta affidataria del servizio scuolabus e con costo a carico del Comune, gli scuolabus per lo spostamento dei bambini.

UTENTI CON DISABILITÀ - ACCESSIBILITÀ DEL SERVIZIO

Il Comune di San Mauro Torinese garantisce piena accessibilità alle strutture scolastiche, nonché assistenza adeguata e personalizzata, in caso di handicap grave accertato.

Per le gite garantisce l'impiego, ove necessario, di apposito scuolabus dotato di pedana.

NOTE GENERALI

- **PER QUALSIASI INFORMAZIONE:** potrete rivolgervi all'Ufficio Servizi Educativi del Comune - via Martiri della Libertà 150 –Tel. 011/822.80.70 - 85 – 41 - 43
Orari di apertura al pubblico:
lunedì, mercoledì e venerdì ore 9.00-12.30 - il lunedì 16.00-18.00
email istruzione@comune.sanmaurotorinese.to.it

DEBITI PREGRESSI

Nei confronti degli utenti dei servizi scolastici morosi nel pagamento degli stessi, viene attivato il procedimento amministrativo di recupero del debito il cui segmento procedurale finale è quello della riscossione coattiva.

Si porta a conoscenza delle famiglie utenti dei servizi di assistenza scolastica che con deliberazione del Consiglio Comunale n. 47 del 29/06/2020 ad oggetto "REGOLAMENTO GENERALE DELLE ENTRATE COMUNALI TRIBUTARIE ED EXTRATRIBUTARIE - MODIFICHE" è stato disposto che, in caso di mancato pagamento delle somme dovute per crediti non aventi natura tributaria, la somma dovuta sarà incrementata con gli interessi determinati al saggio legale aumentato di 3 punti percentuali.

Si invitano pertanto le famiglie a controllare che tutti i pagamenti dell'anno scolastico vengano saldati onde evitare, al termine dell'anno scolastico, l'applicazione di interessi e maggiorazioni alle somme dovute.

- Ufficio Servizi Educativi -

Rateizzazione debiti pregressi

In caso di debiti relativi ai servizi di assistenza scolastica fruiti in annualità precedenti è ammessa, su specifica istanza dell'utente, con disposizione dirigenziale, la rateizzazione del debito maturato con le modalità e termini previsti dal Regolamento generale delle entrate tributarie ed extratributarie, approvato con delibera di Consiglio Comunale n. 47/2020.

PARTE SECONDA

*o*o*o*

INFORMATIVA SULLA PRIVACY

Regolamento 679/2016/UE

Informativa Interessati

Ai sensi e per gli effetti dell'Articolo 13 del Regolamento (UE) 2016/679 si forniscono le seguenti informazioni.

Titolare del Trattamento

Il titolare del trattamento è il Comune di San Mauro Torinese, Via Martiri della Libertà 150 10099 San Mauro Torinese (TO).

Il Comune di San Mauro Torinese garantisce che il trattamento dei dati personali si svolga nel rispetto dei diritti e delle libertà fondamentali, nonché della dignità dell'Interessato, con particolare riferimento alla riservatezza, all'identità personale e al diritto alla protezione dei dati personali.

Data Protection Officer (DPO)/Responsabile della Protezione dei dati (RPD)

Il titolare ha designato ex art. 37 del Regolamento (UE) 2016/679 un Data Protection Officer/Responsabile della Protezione dei dati, nella persona della ditta SISTEMA SUSIO S.r.l., Via Pontida 9 - 20063, Cernusco sul Naviglio (MI), contattabile all'indirizzo mail info@sistemasusio.it ed all'indirizzo PEC info@pec.sistemasusio.it.

Base giuridica

I dati personali comunicati dal soggetto Interessato, sono trattati dal Titolare del trattamento sulla base di uno o più dei seguenti presupposti di liceità:

- il trattamento è necessario per l'istruttoria della pratica in oggetto per la quale Lei ha fatto richiesta. La mancata indicazione dei dati comporta l'inammissibilità della domanda.

Finalità del trattamento dei dati personali

In elenco, le finalità per cui i dati personali dell'Interessato verranno trattati:

- per l'erogazione dei servizi di assistenza scolastica da Lei richiesti;
- per l'inserimento nelle anagrafiche e nei database informatici comunali nonché del soggetto gestore il servizio e dei soggetti che ne sono coinvolti;
- per la gestione di obblighi di natura contabile e fiscale;
- per ottemperare a specifiche richieste dell'Interessato o di altri Enti ai quali la normativa riconosce poteri specifici nei confronti del Comune.

Eventuali destinatari o eventuali categorie di destinatari dei dati personali

I dati personali dell'Interessato, nei casi in cui risultasse necessario, potranno essere comunicati (con tale termine intendendosi il darne conoscenza ad uno o più soggetti determinati):

- al soggetto gestore il servizio e dei soggetti che ne sono coinvolti
- ai soggetti la cui facoltà di accesso ai dati è riconosciuta da disposizioni di legge, normativa secondaria, comunitaria, nonché di contrattazione collettiva (secondo le prescrizioni del Regolamento per il trattamento dei dati sensibili e giudiziari approvato dall'Ente);
- agli uffici postali, a spedizionieri ed a corrieri per l'invio di documentazione;
- ad istituti bancari e postali ed ai gestori delle entrate per la gestione d'incassi e pagamenti derivanti dall'esecuzione del presente servizio.

Si rende edotto l'Interessato che il conferimento dei dati personali oggetto della presente informativa risulta essere necessario al fine di poter erogare le prescrizioni del servizio richiesto. Nell'eventualità in cui tali dati non venissero correttamente forniti non sarà possibile dare corso all'ammissibilità della domanda.

I dati personali relativi allo stato di salute saranno comunicati al soggetto gestore del servizio e dei soggetti che ne sono coinvolti al fine di poter adattare il servizio stesso alle esigenze dell'utente. La vita sessuale, i dati genetici ed i dati biometrici non vengono in alcun caso diffusi (con tale termine intendendosi il darne conoscenza in qualunque modo ad una pluralità di soggetti indeterminati).

- Ufficio Servizi Educativi -

Criteria utilizzati al fine di determinare il periodo di conservazione

Il Comune di San Mauro Torinese dichiara che i dati personali dell'Interessato oggetto del trattamento saranno conservati per il periodo necessario a rispettare i termini di conservazione stabiliti nel Piano di conservazione dei Comuni Italiani (ANCI 2005) e comunque non superiori a quelli necessari per la gestione dei possibili ricorsi/contenziosi.

I dati confluiti in atti amministrativi verranno conservati per la durata prevista dal piano di conservazione scarto, approvato con Delibera della Giunta 78 del 9-5-2018.

Diritti dell'interessato

Si comunica che, in qualsiasi momento, l'Interessato ha:

- ✓ diritto di chiedere, ex Art. 15 Reg. 679/2016/UE, di poter accedere ai propri dati personali;
- ✓ diritto di chiedere, ex Art. 16 Reg. 679/2016/UE, di poter rettificare i propri dati personali, ove quest'ultimo non contrasti con la normativa vigente sulla conservazione dei dati stessi;
- ✓ diritto di chiedere, ex Art. 17 Reg. 679/2016/UE, di poter cancellare i propri dati personali, ove quest'ultimo non contrasti con la normativa vigente sulla conservazione dei dati stessi;
- ✓ diritto di chiedere, ex Art. 18 Reg. 679/2016/UE, di poter limitare il trattamento dei propri dati personali;
- ✓ diritto di opporsi al trattamento, ex Art. 21 Reg. 679/2016/UE.

Diritto di presentare reclamo

Inoltre, qualora l'interessato ritenga che il trattamento avvenga in violazione di quanto previsto dal Regolamento, avrà il diritto di proporre reclamo al Garante, quale Autorità di controllo, secondo le procedure previste (art. 77 del Regolamento stesso), o di adire le opportune sedi giudiziarie (art. 79 del Regolamento).

Per informazioni o per esercitare i propri diritti l'Interessato potrà rivolgere istanza scritta scrivendo al Comune di San Mauro Torinese all'indirizzo: via Martiri della Libertà 150 10099 San Mauro Torinese (TO), oppure a mezzo mail all'indirizzo: protocollo@comune.sanmaurotorinese.to.it o mezzo PEC all'indirizzo di posta elettronica certificata: protocollo@cert.comune.sanmaurotorinese.to.it

L'Amministrazione del Comune di San Mauro Torinese potrà inoltre procedere ad idonei controlli sulla veridicità delle dichiarazioni rese (art. 71, comma 1, D.P.R. 445/2000 e s.m.i.)